En collaboration avec :

Quoi de neuf en Russie et en C.E.I ?

N°17- Novembre, Décembre 2104, Janvier 2015.

Bulletin d'information trimestriel sur l'actualité voyage pour les hommes d'affaires et les touristes à destination de Moscou, Saint-Pétersbourg et autres villes de Russie et C.E.I.

Edito

L'année 2014 se termine et même si le bilan a été contrasté avec un fort impact pour notre activité suite à la crise ukrainienne et les sanctions, il faut noter une nette reprise depuis quelques semaines sur les voyages vers la Russie. Même si les déplacements d'Affaires tournent encore au ralenti, en particulier pour les sociétés en prospection et les entreprises touchées par l'embargo sur certains produits, les demandes pour les voyages touristiques ont bien repris. Notre Agence parisienne a notamment accueilli en ce début d'hiver une nombreuse clientèle de passage se renseignant sur la destination et a déjà engrangé de belles commandes pour 2015.

Isabelle HAAS
Rédactrice en chef,
Directrice Commerciale de Tsar Voyages,
Vice-Présidente du Cercle Kondratieff

Où nous joindre ?

. Tsar Voyages à Paris :
2 bis rue Edouard Jacques 75014 Paris.
Tel : 01.75.43.96.77. Fax 01.75.43.96.78
E-mail : france@tsarvoyages.com

. Tsar Voyages à Moscou :
10/1,Milutinski Péréoulok 101000 Moscou
Tel : + 7 495.649.66.24. Fax : + 7 495.212.11.54
E-mail : contact@tsarvoyages.com

. Tsar Voyages à Saint Pétersbourg :
21, Nevski Prospekt. Bureau 615-2. 191002 Saint-Pétersbourg Tél. +7 812.648.00.35. Fax +7 812.710.81.66
E-mail : spb@tsarvoyages.com

Et nos correspondants au Kazakshan et en Géorgie :

.Cgtt Voyages/ CDT Voyages Plus à Almaty :
83a, Kounayev 050000 Almaty
Tel : + 7.727.272.11.18 Fax : + 7.727.272.73.61.
E-mail : contact@cggt-voyages.kz

.Prométhéa Voyages à Tbilissi :
Centre d'Affaires Bessiki. 4, rue Bessiki. 1 er étage. 0108 Tbilissi
Tel: (995 32) 22 14 25 Tel/fax: (995.32)22 14 26
E-mail: contact@promethea-voyages.com

ISSN 2110-705X

Sommaire :

Formalités : p.2
Moscou : p 2 à 10
Saint-Pétersbourg : p 10 à 16
Province et CEI : p 16

Notre Actualité

Tsar Voyages : croisière avec conférencier

Jean-Pierre Arrignon, historien et spécialiste de la Russie, animera la première croisière conférence de la marque « Croisière des Tsars », organisée en partenariat avec le Courrier de Russie du 27 juin au 4 juillet 2015. Les thèmes des sept conférences exclusives de cet expert, auteur de plusieurs ouvrages sur l'histoire et la culture russe, ont été spécialement choisis pour mettre en relief les étapes de la navigation entre Saint-Pétersbourg et Moscou, donner à découvrir la riche histoire de la Russie et comprendre sa passionnante actualité. La croisière sera également introduite par Jean Félix de la Ville Baugé, Directeur de la Publication du Courrier de Russie, et se déroulera durant 8 jours à bord du plus luxueux des bateaux de croisière sur la Volga, le Rostropovitch 5*. Tarif : à partir de 1927 €.

Renseignement sur www.croisieres-des-tsars.com.

Le site www.trains-des-tsars.com fait peau neuve

A partir du 15 décembre, le site de Tsar Voyages consacré aux trains présentera un nouveau visage et sera doté de nouvelles fonctionnalités. Initialement dédié aux transsibériens affrétés, de type « L'Or des Tsars » ou « La Russie Impériale », il proposera désormais des voyages semi-organisés en transsibérien régulier et des voyages en trains russes à la carte. Il présentera également l'offre de train France-Russie (Paris-Moscou et Nice-Moscou). Tous ces voyages et billets sont en vente au département ferroviaire de Tsar Voyages Paris.

Contact : 01.75.43.86.84. E-mail : transsiberien@tsarvoyages.com. Site : www.trains-des-tsars.com

Tsar Voyages : Agence Officielle du Salon du Chocolat de Moscou

Le Salon du Chocolat dont le succès en France ne se dément pas, revient en Russie après plusieurs années d'absence et se tiendra à Moscou du 5 au 8 mars (voir détail dans notre rubrique Business). Tsar Voyages sera l'Agence Officielle de cette manifestation et a développé une offre spécifique pour les exposants et visiteurs.

Contact : Fabienne Godefroy 01.75.43.74.80. E-mail : fabienne.godefroy@tsarvoyages.com

Tsar Voyages Saint Pétersbourg : déménagement

Notre bureau de Saint-Pétersbourg vient d'intégrer de nouveaux locaux, situés dans le prestigieux immeuble du 21, Nevski Prospect. Le bâtiment à l'architecture néo-classique abritait anciennement la Maison Mertens, magasin de fourrure réputé avant la Révolution. Il est aujourd'hui occupé en grande partie au rez-de-chaussée par une grande boutique Zara, mais en passant sous l'arche vous accéderez facilement aux bureaux installés dans les étages. Le téléphone reste inchangé. Venez nombreux y retrouver la directrice Ludmila Doronina et son équipe et découvrez par la même occasion l'extraordinaire ascenseur qui mène à nos bureaux ! *21, Nevski Prospekt. 6 ème étage. Bureau 615-2 (métro Admiratelskaya) 7. 812.648.00.35*

Tsar Voyages a fêté ses 10 ans

Le 16 octobre dernier Tsar Voyages a pu célébrer à Moscou, en présence de Son Excellence l'ambassadeur de France Jean-Maurice Ripert, ses 10 années d'existence et de développement en Russie. Cela a été aussi l'occasion d'inaugurer l'immeuble Carré France qui abrite, en plus de Tsar Voyages, à la fois la Chambre de Commerce et d'Industrie France Russie, le Courrier de Russie, l'Observatoire Franco-russe, l'entreprise e-Targeting et une pépinière d'entreprises dédiée aux start-up françaises qui se lancent en Russie ! Une fête très réussie et conviviale…

Tsar Voyages Moscou : un nouveau partenariat.

Depuis mi-septembre, Tsar Voyages est partenaire du Courrier de Russie, pour l'organisation chaque premier mardi du mois d'une conférence-débat dans les locaux du Carré France. Elles ont lieu en général vers 18h30, sont gratuites et accessibles à tous dans la limite des places disponibles.

10/1, Ulitsa Milioutinsski (métro Loubianka). Contact : vera.gaufman@lcdr.ru.

✔ FORMALITÉS/GENERALITÉS

Visas Crimée

Certains d'entre vous nous ont interrogés pour savoir comment se passait maintenant l'obtention d'un visa pour la Crimée depuis son rattachement à la Russie. En fait, il n'existe pas de visa spécial pour la Crimée et il faut simplement faire une demande de visa russe ordinaire en remplissant le même formulaire, en y joignant l'invitation adaptée au type de visa demandé (Affaires ou Tourisme) en spécifiant simplement les villes visitées

Consulat de Russie

Nous signalons à tous nos lecteurs la fermeture inhabituellement longue du Consulat de Russie et du centre des visas VHS à Paris pendant la période des Fêtes de janvier. Cette année, les dates seront en effet « à rallonge » puisqu'il ne sera pas possible de déposer de passeports pendant la période du 1er au 19 janvier 2015. Nous incitons donc vivement nos clients devant se déplacer en janvier et même en février à nous faire parvenir les demandes de visa pendant le mois de décembre. Il y aura de plus fort à parier qu'à la réouverture du Consulat après le 19 janvier, les délais d'obtention seront ralentis du fait d'un engorgement et sans doute les urgences ne seront-elles pas traitées comme en temps normal. Tenez-en donc bien compte pour vos prochains déplacements en Russie.

Visa biometrique Russie

On a beaucoup parlé de la mise en place pour 2015 des visas russes biométriques pour les ressortissants européens. Pour l'instant, cette mesure qui impliquerait l'obligation pour chaque première demande de se déplacer en personne au Consulat de Russie n'est pas encore appliquée en France. Elle pourrait être en test dès janvier dans d'autes pays d'Europe, pour une application à plus long terme dans d'autres Consulats de Russie d'Europe. A suivre donc.

Cours des monnaies

Le cours du rouble étant tellement fluctuant en ce moment, nous vous donnons l'information sur son cours à date de parution. Nous vous conseillons de regarder régulièrement dans les sites financiers pour vous tenir au courant de son évolution.

Le cours de l'Euro

68,00 roubles

Le cours du Dollar

54,76 roubles

Quoi de neuf à Moscou ?

Shopping moscovite

ALIMENTATION

Mademoiselle Kashtan (Mademoiselle Châtaigne)

Vous souhaitez offrir à vos clients ou amis russes un cadeau original et tout à fait inédit en Russie, typique de la gastronomie française ? Mademoiselle Kashtan a sélectionné pour vous le meilleur de la châtaigne. Les fêtes de fin d'année approchent et voici l'occasion de faire découvrir ou redécouvrir les prestigieux marrons glacés ou la succulente crème de marrons de l'Ardèche. Pour l'instant, un seul point de vente est à l'essai dans Moscou, mais les achats se font surtout via le site de Mademoiselle Kashtan : www.mademoisellekashtan.com. Bien fait, il propose coffrets cadeaux, paniers garnis ou vente au détail. De bonnes idées de cadeaux à partir de 30 €.

Rétromobile Prestige. Parc Izmaïlovski. Narodni Prospekt (métro Izmaïlovskaya) 8.968.922.15.15. Ouvert de 10h à 20h.

Boulangerie François ♥

Déçus par la baisse de qualité de certaines boulangeries pourtant renommées ? Envie d'une vraie baguette, d'éclairs qui en aient plus que le nom, le goût ? Ne cherchez plus, François, nouvelle boulangerie–pâtisserie-salon de thé est désormais là pour répondre à vos attentes de gourmets. Lancée par plusieurs associés français, dirigée de main de maître par un chef-pâtissier parisien, cette nouvelle enseigne propose outre une vraie baguette traditionnelle croustillante et goûteuse 1,3 € de délicieux pains fourrés chèvre et noix ou miel raisin noisette 1,5 €. Les becs sucrés se délecteront de sublimes éclairs à la vanille de Madagascar et noix de pécans caramélisées 2,5 €, d'un millefeuille à tomber par terre 3,5 € ou d'un irrésistible Medovik revisité par le chef pâtissier 1,5 €. Les quelques tables de la partie salon de thé permettront de se sustenter avec les sandwichs au pain frais ou avec une bien sympathique quiche à la vraie pâte feuilletée… Pour respecter les traditions, les bûches de Noël ne feront que précéder les galettes des rois, à la frangipane ou non, et à tout moment de l'année il est possible de commander un gâteau pour vos fêtes

et anniversaires ou bien des petits déjeuners pour les réunions qui peuvent être livrés aux entreprises.

39, 2ya Brestskaya Ulitsa. Bâtiment 2, (métro Bielorouskaya) 495 602.93.48 (commandes par mail boulangeriefrancois@francois.com.ru) Ouvert de 7h30 à 23h (de 8h30 à 22h le week-end).

PRÊT-À-PORTER

Nadya Hohlova

Il convient de temps en temps de parler de la vague des nouveaux designers russes de talent qui n'ont rien à envier à nos marques occidentales souvent trop présentes dans la capitale. Nadya Hohlova est une jeune styliste russe qui propose des vêtements bien coupés pour femmes , originaux tout en restant assez classiques. Sa marque, déjà diffusée en e-commerce, commence à être populaire parmi les élégantes de Moscou et la jeune Nadya vient d'ouvrir sa propre boutique entièrement dédiée à sa dernière collection.

Business Center Youssoupov Dvor. 8, Sadovaya Tchernogradskaya (métro Krassniyé Vorota) 8.903.764.70.42. Ouvert de 10h à 20h..

Boudoir Bohème

Une adresse à signaler parmi les multiples ouvertures de boutiques de prêt-à-porter puisque celle-ci a choisi de mettre en avant des marques françaises de vêtements ou de cosmétiques. Ainsi, on trouvera ici de nombreux articles de lingerie de chez Empreinte, des produits de beauté de la marque franco-japonaise EviDenS de Beauté ainsi que des modèles de jeunes créateurs français comme Zhor et Nema, Bonheur Paris ou Anahide Saint André. La petite boutique cosy, à l'ambiance très féminine, mérite bien son nom de « boudoir »

8/18, Mali Kozinski Péréoulok (métro Tverskaya) 8.915.153.80.06. Ouvert de 10h à 21h.

DIVERS

Crate and Barrel

Cette marque renommée de mobilier contemporain américain vient d'ouvrir fin septembre sa première boutique dans le centre commercial d'Afimal. Déjà très présente dans de nombreux pays d'Europe et d'Amérique du Sud, l'enseigne planifie une implantation plus massive en Russie avec 8 autres magasins prévus sur le territoire russe, l'idée étant de rivaliser avec son concurrent suédois Ikéa, la référence absolue à Moscou. Sur 3000 m² d'exposition, on trouvera un mobilier varié moderne et de bon goût et de nombreux accessoires et objets de décoration pour la maison. Les déçus d'Ikéa, lassés de voir les mêmes meubles dans tous les intérieurs, apprécieront de pouvoir trouver ici des articles de meilleure qualité mais à un prix légèrement plus élevé.

Afimal. 2, Pressenskaya Nabérejnaya (métro Vistovotchnaya) 495.643.10.04. Ouvert de 10h à 21h.

Brèves Transport

AERIEN

Aigle Azur : suspension des vols Paris/Moscou

Le 7 octobre dernier, la compagnie française Aigle Azur a annoncé la suspension à partir du 1er novembre de ses vols pour Moscou au départ d'Orly Sud. Présente sur l'axe Paris-Moscou depuis 2012, la compagnie explique l'arrêt de ses opérations par la situation géopolitique liée à la crise ukrainienne, entraînant depuis une baisse du chiffre d'affaires de la ligne. Aigle Azur restera néanmoins présente sur la ligne Paris Orly Sud – Moscou Vnukovo dans le cadre de son partenariat avec la compagnie russe Transaero avec ses vols en codeshare. Les passagers en possession de réservations sur Aigle Azur après le 1er novembre ont été automatiquement réorientés sur les vols Transaéro. On ne peut que regretter l'échec de cette tentative de concurrencer le monopole des compagnies Air France/Aéroflot sur l'axe Paris-Moscou.

FER

Chemins de Fer Russes

La société russe des chemins de fer (RZD) a fait savoir par un communiqué, que des changements auraient lieu prochainement dans la programmation de ses lignes internationales. A partir du 14 décembre, les trajets vers certains pays de la CEI. comme l'Ukraine, le Kazakhstan, l'Azerbaïdjan et le Tadjikistan seront limités avec moins de rotations et certains pourraient même être supprimés courant 2015 . La raison évoquée de ce changement de cap est le manque de rentabilité de ces destinations, avec une forte concurrence de l'avion.

DIVERS

Métro

. À l'image de son réseau souterrain, la capitale russe effectue un bond en avant vers le tout connecté. Depuis les premières mises en service il y a un an, les accros aux smartphones et tablettes numériques ont pris l'habitude de consulter gratuitement courriers électroniques, réseaux sociaux ou sites d'information durant leurs trajets quotidiens. Depuis le 2 décembre, l'intégralité des 12 lignes du métro moscovite, le deuxième plus fréquenté au monde avec environ sept millions de voyageurs par jour, est connecté. Moscou se targue ainsi d'être la seule ville en Europe où ce service est efficace et disponible gratuitement avec une bonne connections y compris dans les tunnels les plus profonds.

. A noter l'ouverture très attendue le 8 décembre dernier de la nouvelle station "Troparevo" sur la ligne rouge. Située à l'extrémité sud de la ligne, après Yougo-Zapadnaya, elle est la 196ème du métro moscovite. La nouvelle station au design futuriste, lumineuse et flambant neuf a déjà attiré quelques curieux.

Business : une actualité riche

Prix VIE

La troisième édition du Grand Prix VIE en Russie, soutenue comme chaque Année par Ubifrance, les CCEF, la CCIFR et l'Ambassade a vu encore une fois de jeunes candidats brillants et motivés constituer un dossier présentant le bilan de leur expérience VIE en Russie et le défendre oralement devant un grand jury. Et selon la tradition, c'est SE Jean-Maurice Ripert qui a remis lui-même le trophée du Grand Prix lors d'une réception à la Résidence de France le 3 décembre. Outre les chèques financés par les CCEF, les lauréats se sont vu remettre de nombreux lots offerts par les sociétés Fives, Tsar Voyages, Pernod Ricard, La Prairie, Rive Gauche, Unilever et Lieu Commun. Comme lors de la première édition, c'est une candidate qui a triomphé : Sarah Virot dont le VIE chez Rosbank Factoring s'achève donc de belle manière

Rencontres Russie Ubifrance

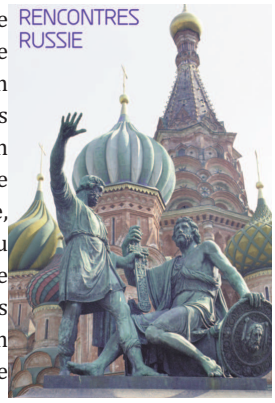

Le rendez-vous annuel incontournable de la communauté d'affaires française intéressée par la Russie aura lieu en 2015 les 12 et 13 février à Paris dans les locaux d'Ubifrance. Organisées en partenariat avec la Chambre de Commerce et d'Industrie Franco-Russe, la Section Russie des Conseillers du Commerce Extérieur de la France et de nombreux opérateurs privés implantés en Russie, cette nouvelle édition devrait permettre aux entreprises se posant des questions sur les opportunités du marché russe, surtout dans le contexte actuel si particulier, d'y trouver des réponses. La première journée sera consacrée à un séminaire avec conférences et tables rondes et la deuxième journée à un Forum d'affaires avec des rendez-vous individuels avec différents prestataire implantés en Russie. Comme chaque année, Tsar Voyages sera partenaire et présent au Forum d'Affaires.

Renseignements : Ubifrance Paris Michel Kefeli. 01.40.73.37.30. E-mail : michel.kefeli@ubifrance.fr

Forum Travailler Ensemble (FTE)

L'autre événement majeur de 2015, se tiendra à Moscou le 2 avril prochain. Il s'agit de la 2ème édition du Forum Travailler Ensemble Moscou (FTE), organisée par les Conseillers du Commerce Extérieur, la Chambre de Commerce et d'Industrie France-Russie (CCIFR), l'Ambassade de France et Ubifrance. Le FTE Moscou sera à la fois un moment et un lieu de rencontre pour les grands groupes français et les PME-PMI implantés sur le territoire russe et cherchant à développer leurs réseaux d'affaires en Russie. La première édition avait déjà permis de réunir 50 entreprises franco-russes qui avaient entamé des collaborations fructueuses. La journée sera essentiellement consacrée à des rendez-vous commerciaux sous forme de « business matching ».

Renseignements : 916.885.89.01 E-mail : contact@ftemoscou.com Site : www.ftemoscou.com

Cercle Kondratieff

A noter dans vos agendas, deux autres dates importantes : l'Assemblée Générale du Cercle Kondratieff à Paris le mardi 3 février 2015 (lieu à préciser), suivie de celle de Moscou le 5 février. L'Association a terminé son cycle de conférences 2014 par un petit-déjeuner débat au Sénat à Paris, sur le thème du Kazakhstan et à Moscou une rencontre sur le thème de l'Economie positive. Le Cercle Kondratieff reprendra son rythme d'une conférence par mois en France comme en Russie dès janvier 2015, avec plusieurs thèmes annoncés comme "les transactions financières" ou le Tatarstan.

Contact : Gérard Lutique. +33.(0)6.03.96.06.04. E-mail : contact@cercle-kondratieff.com

Coworking à Moscou au Carré France

Vous êtes une PME de passage à Moscou régulièrement ou en cours d'implantation en Russie ? Vous ne souhaitez pas investir dans une structure lourde et des bureaux onéreux ? Le Carré France propose pour ces cas de figure un système de location au poste de travail dans le nouveau bâtiment très central où se sont récemment installés la CCIFR, Le Courrier de Russie et l'Observatoire Franco-Russe. Les tarifs sont les suivants : 500 USD par mois pour un poste de travail équipé (bureau, fauteuil, ligne téléphonique personnelle, « tumba », imprimante/scanner/fax en partage, WIFI haut débit, coin cuisine équipée et accès aux salles de réunion du 4eme étage…Ce tarif est valable pour un engagement d'un an minimum. Profitez de l'occasion, quelques espaces sont encore disponibles.

10/1, Milioutinski Péréoulok (métro Loubianka). Renseignements : 495 649-66-24. E-mail : contact@carre-france.com

Hamilton Data Services (HDS)

Tsar Voyages était à la recherche d'une plateforme innovante pour le traitement en ligne des commandes d'entreprises. Voici chose faite avec un partenariat mis en place avec Hamilton Data Services (HDS), l'un des principaux fournisseurs de logiciels innovants pour les entreprises. A ainsi été développé un nouveau projet : « missions et notes de frais online ». Il s'agit d'une solution clé en main pour toute entreprise basée en Russie, souhaitant faire d'une pierre deux coups : la réservation d'un voyage d'affaires et la préparation des documents indispensables à celui-ci (bon de commande, notes de frais etc..).

Renseignements : Tsar Voyages Moscou et Hamilton Data Services (HDS) : 499.638.46.16. http://hds-group.com/

Le Salon du Chocolat

Le grand événement de ce début 2015, sera le retour en Russie du prestigieux Salon du Chocolat qui aura lieu à Expocentr du 5 au 8 mars prochain. Il revient en force pour cette 4 ème édition, après une absence de 7 ans et reproduira toutes les animations et originalités qui ont fait le succès du Salon du Chocolat de Paris, ville d'origine puisque ses fondateurs français ont eu l'idée de ce beau

projet il y a 20 ans. Les amateurs de chocolat pourront retrouver sur 5000 m² les grands chocolatiers de marques internationales et locales, mais aussi des master classes, des défilés de robes en chocolat, des concours de pâtisseries, des ateliers pour enfants et 2 nouveautés pour Moscou : le ChocoSpa et la Bio Sphère. Il est encore temps pour les entreprises françaises intéressées de prendre un stand, d'autant qu'en 2015, suite aux sanctions dans le domaine agro-alimentaires sur certains produits, le Sirhra, salon de la restauration et de l'hôtellerie, n'aura pas lieu. *Contact : Claire Coutin. + 7.495.767.26. 33. E-mail : claire@salon-du-chocolat.ru.*

Salons Internationaux

Voici les prochains salons internationaux importants ayant lieu à Moscou début 2015 :

. Moshoes (chaussures). Du 19 au 22 janvier
. Consumexpo (Biens de Consommation). Du 19 au 22 janvier
. Interplastika et Upakovka (Emballage) . Du 27 au 31 janvier
. CSTB (Télécommunications). Du 28 au 30 janvier
. Agropharm (Agriculture et Elevage). Du 3 au 5 février
. Prodexpo (Agroalimentaire). Du 9 au 13 février
. Security and Safety (Sécurité). Du 10 au 12 février
. CPM (Prêt-à-Porter). Du 24 au 27 février
. Salon du Chocolat (Agroalimentaire). Du 2 au 8 mars

contacter Tsar Voyages pour tout renseignement sur un déplacement en tant qu'exposant ou visiteur, à l'occasion de l'un de ces événements.

Hôtellerie à la une

Ouvertures

Four Seasons Moskva 5*

L'hôtel de luxe, idéalement situé sur la Place du Manège, dont l'ouverture a été plusieurs fois repoussée, a bien ouvert en novembre dernier. Il proposera 180 chambres, mais pour l'instant seuls sont opérationnels 2 étages, les plus élevés, le 9ème et le 10 ème et l'hôtel fonctionne en « soft opening ». Ainsi, la piscine et le fitness center n'ouvriront qu'en janvier. 2 restaurants (voir notre rubrique Gastronomique) et 2 bars sont ouverts, ainsi que les superbes salles de conférence. Nous avons pu visiter les premières chambres ouvertes au public et il n'y a pas de doute : elles sont vraiment du niveau d'un 5* , avec un très joli mobilier contemporain sobre, des lits King Size, de superbes salles de bain avec baignoire et douche italienne. Des petits « plus » font la différence avec les autres établissements 5* de la capitale : un I Pad à disposition dans toutes les chambres, une cafetière Nespresso, le sol chauffant dans la salle de bain, etc. Et pour les chambres donnant sur l'extérieur … une vue à couper le souffle sur le Kremlin (attention, les standards ont vue sur la cour intérieure, beaucoup moins sympathique !) Bien entendu, les prix sont en conséquence avec un tarif moyen pour la standard à 320 €. On peut surtout regretter que l'hôtel n'ait pas su tirer parti de l'ancien restaurant avec vue de l'époque soviétique, situé au dernier étage, mais ait décidé de le transformer en chambres et d'installer les restaurants dans les étages inférieurs, les privant d'une vue exceptionnelle.

2, Okhotni Riad (métro Okhotni Riad) 499. 277.71.00

Hotel Impéria City 3* sup

Cet hôtel, ouvert depuis quelques mois, n'a pas vraiment « pignon sur rue » puisqu'il est situé dans le gratte-ciel Empire, en plein centre de Moscow City, à 2 pas du Novotel City et à la sortie du centre commercial l'Afimal. Autant son accès est aisé depuis le métro Vistavotnaya ou du centre d'exposition Expocentre via la galerie marchande, autant il n'est pas très facile à trouver puisqu'il n'existe aucun affichage extérieur. Cependant, une fois dans la tour Empire, on vous oriente bien volontiers. L'hôtel occupe tout le 55 ème étage et propose 34 chambres. L'ensemble est assez « kitch » avec des dorures et du marbre, mais les chambres ont une vue impressionnante, grâce à de larges baies vitrées descendant jusqu'au sol, et sont spacieuses et très confortables avec TV écran plat, accès wifi, minibar, superbes salles de bain avec peignoirs et sèche-cheveux, bouilloire, etc. Le seul point faible est l'absence de services et en particulier de restaurant et donc de petit déjeuner. On peut certes le prendre au café du rez-de-chaussée de l'immeuble, à l'Afimal ou au Novotel juste en face, mais il faut sortir. Les tarifs restent raisonnables pour l'emplacement : à partir de 160 €. En dépannage donc en période de salon, lorsque le Novotel City est complet.

Immeuble Empire. 55 eme étage. 6, Presnenskaya Nabérejnaya. Bâtiment 2 (métro Vistovotchnaya). 495.966.00.68 et 495.979.56.55.

Double Tree By Hilton Marina

Nous ne vous avions pas encore parlé de ce nouvel Hilton, situé sur la route de l'aéroport Chérémétiévo, ouvert en septembre dernier. Sa situation est un peu bâtarde, loin du centre et pas vraiment près de l'aéroport. Il pourra donc convenir aux personnes ayant des rendez-vous d'affaires dans ce quartier ou aux touristes prêts à se déplacer en métro, car il propose un excellent rapport qualité/prix. Son bâtiment moderne avec façade en verre et ses cham-

Hôtellerie à la une (suite)

bres confortables avec mobilier contemporain de bon goût et équipement dernier cri, offrent une qualité de séjour indiscutable. Tarifs à partir de 120 €.
39, Léningradskoyé Chaussée (métro Vodni Stadion) 495.212.20.20

Divers

St Regis Na Nikolskoi 5*

Signalons que l'hôtel Kempinsky Nikolskaya ne fait plus partie de la chaîne Kempinsky, mais a été repris par le groupe Starwood, pour devenir le St Regis Na Nikolskoi. Le groupe Starwood renforce donc sa présence à Moscou avec la gestion des Sheraton et du National. L'hôtel n'a pas vraiment changé d'aspect et aucune rénovation ou réorganisation n'a été remarquée, avec toujours son superbe hall avec escalier en rond, son fitness center et ses luxueux restaurants.
12, Ulitsa Nikolskaya (métro Loubianka) 495.967.77.76

Hotel Arbat 3*

Cet hôtel, géré par le même groupe que le Président, a pratiquement terminé la rénovation de ses chambres qui avaient bien besoin d'un « coup de jeune ». L'établissement est bien situé, proche de la rue Piétonne Arbat et à 7 minutes à pied du métro Smolenskaya donc non loin de l'animation des boutiques et restaurants du quartier. Il est moins « confidentiel » que le Président, avec un accès libre sans système de laissez-passer, et le hall et la Réception sont corrects et à échelle humaine. Sur les 104 chambres de l'hôtel, plus de 70 sont déjà rénovées et conviendront tout à fait pour un séjour touristique ou d'affaires, étant très fonctionnelles : grand lit, mobilier agréable, TV écran plat, peignoirs, salles de bain modernes. Attention : pas de minibar mais un petit frigo vide et pas d'accès Internet par wifi mais par câble. Les chambres non rénovées sont plus tristes et au mobilier et salle de bain vieillots, donc à déconseiller, d'autant que la différence de prix est peu importante. L'accès wifi est gratuit et disponible dans le hall. Plusieurs services : business center, salles de conférence, restaurant avec buffet au petit déjeuner, bar. Mais pas de fitness center ni piscine. Tarifs : à partir de 180 €

12, Plotnikov Péréoulok (métro Smolenskaya) 7. 499.271.28.01.

Quoi de neuf dans nos assiettes ?

** Café CDK

Le 10 octobre, un nouvel établissement, le Café CDK, a ouvert ses portes. Le café se situe à la charnière de l'histoire et de la modernité, en l'occurrence le Musée de Moscou et le Centre du cinéma documentaire (CDK). Le premier Centre du cinéma documentaire russe s'est installé en plein cœur de Moscou, dans le bâtiment de Proviantskie Skladi, l'un des rares grands édifices publics de la première moitié du XIXe siècle conservé à ce jour. En collaboration avec les principaux festivals de cinéma russes et étrangers, CDK s'est illustré en présentant au grand public russe les premières les plus marquantes et discutées de films documentaires, éducatifs et scientifiques. Le 10 octobre dernier, le Centre a présenté un nouveau projet à ses visiteurs : un café très différent des cafés de cinémas habituels dont le menu spécial pan-asiatique a été élaboré par le célèbre chef-cuisinier français Daniel Egreteau, réputé pour sa cuisine légère et inventive.
2, Zoubovski Boulevard (métro Parc Koultouri). 495.637.79.19. Ouvert de 11h à 23h.

** Ramen Club

Situé dans le quartier de Tchistie Proudi, au centre de Moscou, ce restaurant ouvert depuis quelques mois ne paye pas de mine. Ne vous y trompez pas, ce n'est pas un « boui-boui», mais l'un des rares endroits de la capitale où l'on puisse déguster des ramen, ces nouilles japonaises servies dans du bouillon. Les prix bas affichés au dessus du bar, les plats servis au comptoir ne doivent pas vous aveugler : le repas est délicieux. Nous avons apprécié les ramen « Kani misso » (avec de la viande bouillie et des légumes) à 12 € ou les carrés de riz sauce curry aux légumes et gingembre à 3 € . Les Tori Guiozda (pelmeni grillés) à 4 €, en accompagnement ou en entrée, valent également le coup. Le tout, cuisiné devant vous, donne envie de revenir !

3, Krivokolenni Péréoulok. Bâtiment 1 5métro Loubianka) 8.926. 048.51.71 ; Ouvert 11h à 22h (de 12h à 20h le dimanche

**Extra Virgin

Situé à l'angle du boulevard de Tchistye Proudi et de la rue Pokrovka, ce petit restaurant très central, flambant neuf, offre un cadre confortable ainsi qu'un service impeccable (y compris au vestiaire !) . De plus, fait rare à Moscou, on y parle anglais parfois mieux que le russe d'ailleurs, et un verre d'eau est servi gratuitement. Salades et pizzas sont à recommander, à la fois originales et délicieuses, avec des produits frais et de bonne qualité. Nous avons spécialement aimé la salade de rôti de bœuf aux poires et aux raisins 7 € et la pizza aux figues avec une pâte au bleu 6 €. Signalons enfin la soupe à la citrouille et à la mozzarelle 6 €, qui réchauffe particulièrement après avoir arpenté les rues glacées.

17, Ulitsa Pokrovka (métro Tchistye Proudi) 495.916.36.08. Ouvert de 12h à 24h.

**+ Le Kaisar

Envie d'Orient et d'exotisme ? Il suffit pour cela de sortir de la « Ceinture des Jardins ». Dans un quartier en plein réaménagement urbain, manquant à vrai dire singulièrement de charme, Kaïsar souhaite être un genre d'oasis dans une Arabie heureuse rêvée, le temps d'un repas. Dans ce restaurant situé dans l'hôtel Kassado Plazza très marqué lui-même dans sa décoration par le Moyen-Orient, on ne sera pas surpris de trouver ici une cuisine arabe, dans un décor de draperies colorées, de canapés damassés et de boiseries aux motifs géométriques qui vous feraient presque croire que vous êtes à Damas il y a un siècle. Et lorsqu'ont lieu des spectacles de danse du ventre ou de chant oriental, l'illusion est complète. A éviter cependant pour les allergiques au

kitch, ici, tout est à prendre au premier degré ! Comme souvent à Moscou, on trouve un curieux mélange des genres puisqu'au milieu d'une carte plutôt orientale, surgiront des plats de cuisine italienne, russe et européenne. Tout est cependant de bonne qualité, joliment présenté et les saveurs exotiques sont au rendez-vous! Comptez 7 € pour un taboulé, 9 € pour une soupe à la tomate et 7 € pour des bananes flambées au miel et aux amandes.

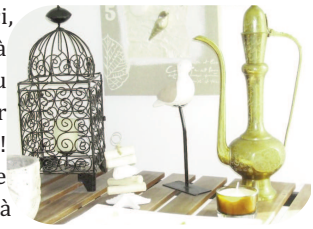

3, Ulitsa Mnevniki, bâtiment 1. (métro Polejaïevskaïa) 499. 191.91.52. Ouvert de 12h à 24h.

*** Selenge

Сэлэнгэ (Selenge), c'est le nom que donnent les Bouriates à la Sélenga, rivière qui prend sa source en Mongolie pour se jeter dans le lac Baïkal. Ce restaurant, encore non signalé dans nos rubriques, vous fera voyager du centre de Moscou vers les plaines sibériennes et vous y trouverez un large choix de plats bouriates, mongols et même tibétains. La cuisine y est généralement simple et nourrissante, la viande et le lait prédominent du fait de l'histoire de ces peuples vivant surtout de l'élevage du bétail. L'ambiance y est authentique et comme souvent un peu kitsh : dans un coin, un décor reconstitue l'intérieur d'une yourte mongole, au mur, un portrait du Dalaï Lama vient rappeler les traditions bouddhistes tibétaines des Mongols et Bouriates. La carte impressionnante de plats plus inconnus les uns que les autres peut toutefois laisser perplexe le visiteur non-initié. Notre conseil : tentez les célèbres posy bouriates, sortes de gros raviolis cuits à la vapeur que l'on mange avec les doigts (comptez 4 € les trois). Autre curiosité de la carte : l'omoul, poisson endémique du lac Baïkal, servi cru en salade ou entier et fumé délicieux (15 €) est considéré comme l'un des meilleurs hors d'œuvres pour accompagner la vodka glacée.

23/15, Ulitsa Malaya Dmitrovka (métro Mayakovskaja) . 495. 650.30. 27. Ouvert de 12h à 24h.

*** Kitaïski Letchik Djao Da

Malgré son nom, le Kitaïski Letchik (le pilote chinois) n'est pas plus chinois que ne l'est le quartier de Kitaï-Gorod, où il se situe, et nous vous souhaitons bon courage pour dénicher des rouleaux de printemps sur le menu ! Le bortsch 3 € et les zakouskis pour la vodka 6 €, en revanche, sont tout à fait corrects. L'endroit tire son nom de Djao Da, figure légendaire de l'aviation chinoise, et la décoration reprend ce thème, avec des cartes suivant ses voyages autour du monde (en russe !) dans la grande salle. Si vous voulez passer la soirée dans une atmosphère parfaitement authentique avec des murs datant (au bas mot) de l'époque de Léonide Brejnev, cet endroit est pour vous ! Le service est aussi empressé qu'indulgent avec les non-russophones et après 23h, le bar se transforme en club, habituellement fréquenté par des Russes et des étudiants. La musique peut y être très bonne quand des artistes russes ou étrangers s'y produisent, et l'atmosphère est chaleureuse et accueillante.

25, Loubianski Proezd. Sous-sol. (métro Kitaï Gorod). 495. 624.56.11. Ouvert de 11h à 6h (de 12h à 6h le week-end).

TSAR VOYAGES

Pour vos voyages en Russie, Tsar Voyages vous assure un service de qualité et la possibilité de réserver tout type de séjours et prestations : tourisme, affaires, salons, missions, hôtels, transports, visas etc...
Nos équipes de Moscou, Saint-Péterbourg et Paris sont à votre disposition pour un devis, une commande ou un conseil.

Nos contacts :
. Tsar Voyages Paris : 2 bis rue Edouard Jacques 75014 Paris. 01.75.43.96.77
E-mail : paris@tsarvoyages.com
. Tsar Voyages Moscou : 10/1, Milutinski Péréoulok.
+ 7. 495.221.19.36 E-mail : contact@tsarvoyages.com
. Tsar Voyages Saint-Pétersbourg : 21, Nevski Prospekt.
+ 7. 812.648.00.35
E-mail : spb@tsarvoyages.com

En Russie et en C.E.I, en voyage comme en affaires, allons à l'essentiel !

TSAR VOYAGES
www.tsarvoyages.com

VISAS - BILLETS DE TRAIN/AVION - HÔTELS
SEMINAIRES - SALONS

***+ Filial

A deux pas de la rue Miasnitskaïa, au cœur de la ville, c'est un endroit branché encore non signalé et l'on y croise une clientèle bigarrée qui vous fera profiter de tous les avatars de la mode moscovite, parfois surprenants. Avec une décoration chaleureuse et confortable, principalement en bois, l'atmosphère y est particulièrement agréable. Mais Filial est surtout une excellente adresse si vous aimez la bonne cuisine, avec un remarquable business-lunch à 6,5 € et le meilleur steak au poivre de Moscou 9 € , ville où la viande rouge ne répond pas toujours aux critères français ! Le service est impeccable et si la soirée se prolonge, les cocktails valent également le coup (de 13 à 5 €). En soirée le week-end : Djs et musique « live ».

3, Krivokolenni Péréoulok, bâtiment 1 (métro Loubianka). 495. 621.21.43. Ouvert de 12h à 24h (de 12h à 6h le week-end).

****Le Normandie Niémen

Deux chefs étoilés, un menu aux plats originaux aussi bien caucasiens que bourguignons, et une décoration qui met à l'honneur la célèbre escadrille Normandie-Niémen de la Deuxième Guerre Mondiale , composée de mécaniciens russes et d'aviateurs français : ce nouveau restaurant fait beaucoup pour la relation franco-russe ! Ouvert le 29 novembre dernier, en plein centre, proche de la rue Tverskaïa, il ravira les amateurs de bonne cuisine et mérite largement notre « coup de cœur ». Le restaurant n'est pas imense mais confortable, avec des murs rouges sur lesquels sont affichés des photos d'époque en noir et blanc, représentant les exploits des héros de Normandie Niémen. Les viandes sont remarquables, ce qui n'est pas courant à Moscou, et toutes d'origine russe, sauf le bœuf argentin ou néo-zélandais. Ainsi, le pot-au-feu, à 21 € , est aussi abondant que délicieux, les koultabi, plats géorgiens à 6 € valent à eux seuls le déplacement et la tarte aux pommes semble sortir tout juste d'un verger normand ! Le sel à la pistache vous fera rêver à Guérande et la moutarde à Dijon. En bref, la cuisine est remarquable, et le service (en français) est sympathique et rapide.

5, Blagovenchtchenski Péréoulok (métro Mayakovskaya). 495. 650.44 50. Ouvert de 8h à 24h (le week-end de 12h à 24h)

Brèves Gastronomiques

Restaurants et Cafés du Four Seasons - dans le nouveau venu dans l'hôtellerie de luxe, le Four Seasons Moskva a donc ouvert récemment et c'est l'occasion de tester ces lieux pour se restaurer ou boire un verre. Son emplacement privilégié, à côté de la Place Rouge, est à lui seul un atout non négligeable. Si vous souhaitez juste vous détendre autour d'un apéritif ou d'un café, le Moskovsky Bar vous accueille au rez-de chaussée dans un espace cosy aux fenêtres ouvrant sur la Place du Manège et les coupoles du Kremlin. Pour un repas plus substantiel, gagnez le 2ème étage où le Bystro sert une cuisine russe très traditionnelle tandis que le Quadrum s'intéresse davantage aux spécialités italiennes. Cadre super chic et prix élevés. *2, Okhotni Riad (métro Okhotni Riad) 499. 277.71.00*

San Marino à Serguiev Possad - si vous avez froid après une visite du monastère de Sergeev Possad, le menu d'hiver du San Marino est fait pour vous ! Refait à neuf il y a peu, ce restaurant aussi ancien (il a ouvert il y a 10 ans) que confortable propose en effet des pirochki délicieux et chauds (nous recommandons particulièrement ceux au riz vert et au saumon, à 3 €), des soupes qui vous remettront immédiatement en forme, en particulier le bortsch 3 € et la soupe à la citrouille 2,80 € ou une excellente ratatouille sauce Tzatziki 5 €. Les pizzas et les desserts sont aussi corrects, mais nous ne garantissons pas les viandes. En bref, un menu traditionnel russe parfaitement exécuté !. *138/2, Prospekt Krasnoï Armii. Sergeev Possad. 910.409.28.86. Ouvert de 11h à 24h.*

Groom Room - le groupe Ginza Projekt qui gère de nombreux restaurants à la mode à Moscou (Sixty, Varvari, Djon Djoli, Paul etc..) ne manque pas d'idées pour développer ses activités et à créé à Moscou le premier café pour animaux domestiques ! Groom room accueille les caniches et toutous bien élevés où serveurs attentionnés leur proposeront boissons variées, croquettes, sucreries et os à ronger. Ce café fait partie d'un vaste salon où sont aussi proposés soins, toilettage, manucure, spa, boutique etc... *17/1, Pétrovski Boulevard (métro Troubnaya). 495.650.25.43. Ouvert de 11h à 21h.*

Vie de la Communauté Française

Belle série de remises de médailles en cette fin d'année :

.Elévation au grade de chevalier de la Légion d'Honneur du capitaine de frégate **Alexandre de Lapeyrière**, attaché naval à l'ambassade.

. Remise de l'ordre du Mérite à **David Lasfargue**, Président de la section russe de CCEF et Associé du cabinet Gide Loyrette Nouel, que nous félicitons chaleureusement.

. Remise de la Légion d'Honneur à l'écrivain russe **Ludmilla Oulitskaïa** qui outre avoir reçu le Prix Médicis étranger en 1996 était déjà chevalier des ordres des Palmes Académiques ainsi que des Arts et Lettres.

Culture, Loisirs à la une

Galerie Trétiakov

Le célèbre musée propose une intéressante exposition « La Magie des Corps » qui montre la transformation de la vision du nu dans la peinture et la sculpture en Russie. Cette exposition fait partie d'un vaste événement, les œuvres exposées étant réparties entre l'ancienne et la nouvelle Galerie Trétiakov. Dans le bâtiment ancien, sont présentées dessins et esquisses de la fin du XIXème jusqu'au crépuscule de l'Union soviétique. Jusqu'au 12 avril 2015.

10, Lavrouchinski Péréoulok (métro Trétiakovskaya). 495. 953.10.51. Ouvert de 10h à 18h (sauf le lundi)

Nouvelle Galerie Trétiakov

Le musée propose 2 expositions :

. « Autoriser à quitter l'URSS… » de Georges Costakis, ancien employé de l'ambassade de Grèce en Russie. Pour cet événement ont été réunies différentes parties de la collection, dispersées dans différents musées de Russie et du monde.

Le titre de l'exposition fait référence à la dispersion de ces œuvres au moment du départ du collectionneur de l'URSS en 1977, lorsque l'Etat russe exigea qu'il laisse la moitié de sa collection en Russie, dans différents musées. On peut ainsi admirer les expérimentations suprématistes de Casimir Malevitch à côté d'icônes du XVIIème siècle, des dessins et œuvres de Vassili Kandinsky, les tableaux « La première symphonie de Chostakovitch » de Pavel Filonov ou bien encore le « Soulèvement » de Constantin Redko. Nombre de chefs-d'œuvre du XXème siècle sont dans cette salle, réunis par Costakis et acquis de façon parfois surprenante comme ces tableaux de Lioubov Popova utilisés pour boucher un trou dans le mur et achetés au prix du bois pour les remplacer… On découvrira également les œuvres de Costakis lui-même, peintes dans un style très différent, délibérément naïf. Jusqu'au 8 février 2015

. « La Magie des Corps » , complément de l'exposition du bâtiment historique de la Galerie Trétiakov, avec peinture de nus de l'académisme le plus classique au réalisme socialiste montrant des travailleurs en pleine santé en passant par des visions modernistes des années 1910-1930 Les premières années du XXème siècle sont du reste les plus intéressantes, dépassant de beaucoup en originalité les précédentes comme les suivantes. Jusqu'au 14 décembre

10, Krimski Val, (métro Park Koultouri). 495. 953.10.51Ouvert de 10h à 19h30 (sauf le lundi).

Le Musée des Bornes d'Arcade Soviétiques

Vous vous souvenez de Tetris ? Venez découvrir les jeux-vidéos soviétiques dans ce musée encore non signalé, pour le moins original. Ici, le rétro est roi. Dès l'entrée, vous recevez dans une enveloppe une quinzaine de véritables pièces de 15 kopeks. Ces précieux jetons vous permettront de faire fonctionner les vieilles machines exposées ici, une trentaine au total, à l'apparence sobre évoquant quelquefois de vieilles boites de sardines. Parfois capricieuses et imprécises, ces bornes d'arcade ne manquent pas de créativité : chasse, hockey, pilotage… tout y passe ! Armé d'un volant, joystick ou d'un fusil de chasse, tentez de battre des records ! Un des titres les plus connus : Morskoy Boy (traduire par : bataille navale) vous invite aux commandes d'un sous-marin : périscope en main, visez et lancez des torpilles sur des petites maquettes de bateaux et envoyez les par le fond ! Autre curiosité, le musée présente de vieux distributeurs de Kvas et d'eau gazeuse eux-aussi en état de marche ! Un ancien photomaton vous permettra pour 2 € de prendre une photo souvenir, en noir et blanc, évidemment. Ce musée existe aussi à Saint-Pétersbourg et Kazan. Prix d'entrée : 6 €. Plus d'information sur www.15kop.ru

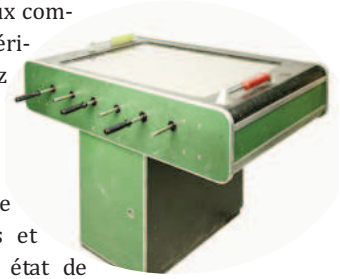

Moscou : 11, Ulitsa Baumanskaya (métro Baumanskaya) ; Saint Pétersbourg : 2b, Plochad Koniouchenaya (métro Nevsky Prospekt) et Kazan : 21, Ulitsa Kremlevskaya (métro Kremlevskaya).

Ouverts de 11h à 20h (sauf musée de Moscou pour les journées de lundi à vendredi de 13h à 20h).

Patinoires à Moscou

Avec le retour de l'hiver russe et des températures négatives, c'est l'occasion de tester les 2 plus importantes patinoires de la capitale :

. La patinoire du Parc Gorki, une des plus grandes d''Europe, vaste de plus de 18 000 m², a rouvert le 14 novembre dernier. Au milieu d'une décoration aux couleurs acidulées qui s'inspire cette année du pop art, les visiteurs pourront tout l'hiver tenter leurs plus belles figures sur la glace. Ils étaient plus de 500 000 l'an dernier, il y a fort à parier que le succès sera de nouveau au rendez-vous. Entrée de 2 à 5 € et gratuit pour les retraités de 10h à 15h les mardis.

Parc Gorki (métro Parc Kulturi). Ouvert de 10h à 15h et 17h à 23h (fermé le lundi)

. Sa rivale, la gigantesque patinoire de VDNKh a ouvert le 28 novembre dernier, avec une superficie de plus de 20.000 m², ce qui la place au premier rang dans le monde à en croire le directeur du parc. Pour se différencier des 40 patinoires à ciel ouvert de la capitale, celle de VDNKh mise sur la technologie dernier cri et sur ses superbes illuminations grâce aux nombreux leds et écrans installés directement sous la glace. De quoi créer dès la nuit tombée une féérie hivernale parfaite. Vestiaire et location de patins. Entrée de 3 à 8 €.

Parc VTT (métro VDNkh). Ouvert de 11h à 15h et 17h à 23h (sauf le lundi)

Nouvelle Scène du Théâtre Bochoï

Signalons la première, le 14 décembre, d'un nouveau spectacle du mythique théâtre Bolchoï : l'opéra Rigoletto de Verdi dans une mise en scène résolument moderne inaugurée cet été au Festival d'Aix en Provence. La première sera suivie de 6 autres représentations en décembre, puis le spectacle reprendra en avril 2015.

Théâtre Stanislavsky

Le 7 novembre dernier a eu lieu au théâtre Stanislavki, la première d'un nouveau ballet, « Tatiana », inspirée de l'œuvre de Pouchkine, Eugène Onéguine. Ce ballet est une coproduction en partenariat avec la troupe du Hamburg Ballet, sur une chorégraphie de John Neumeier et une musique de Lera Auerbach. Selon ses créateurs, l'héroïne du poème de Pouchkine, Tatiana Larina, est bien plus intéressante qu'Eugène Onéguine lui-même et mérite à elle seule qu'on lui consacre une œuvre. D'autres représentations de ce nouveau ballet original seront régulièrement données pendant le mois de décembre.

Quoi de neuf à Saint-Pétersbourg ?

Shopping : quelques ouvertures en vrac

ALIMENTATION

Guirlande

Le cinquième magasin des produits fermiers de la chaine Guirlande a ouvert récemment rue Marat, à deux pas de la Perspective Nevski. La boutique propose une large gamme de produits fermiers comme viande, lait, miel, légumes de saison, fruits frais provenant des meilleurs fermes de la région et de producteurs Bio du monde entier. Les aliments vendus ici sont des produits cultivés sans utilisation d'engrais chimiques ou d'additifs et sans manipulations génétiques. L'engouement pour les magasins bio est grandissant en Russie et l'année prochaine, la marque envisage l'ouverture d'une antenne à Moscou.

8, Ulitsa Marata (métro Mayakovskaya). 812.612.75.20. Ouvert de 8h à 22h à 23h.

DIVERS

Spassibo

Un nouveau magasin de la chaîne Spasibo (merci) s'est ouvert mi-novembre dans le quartier de Pétrogradsky. Les magasins Spassibo font partie d'un vaste projet humanitaire lancé à l'initiative de 3 jeunes amies pétersbourgeoise sur le modèle des « charity shops » de Londres. Spassibo n'est pas seulement une boutique où l'on peut acheter vêtements, accessoires et produits variés à petits prix, mais aussi un espace d'expositions, concerts, ateliers et rendez-vous sur les thèmes de la responsabilité sociale des entreprises, de l'écologie et de l'art. Chaque jour de 12h à 20h, on peut y laisser vêtements, chaussures, livres, décorations ou bibelots divers. 90% des articles laissés sont redistribués parmi différentes associations de charité de la ville. Le reste est vendu a des prix très bas (de 5 à 35 €) et les bénéfices sont versés aux associations « Upssala cirque » et « Asile de nuit ».

5, Tchkalovski Prospect (métro Tchkalovskaya) 812.332.54.40. Ouvert de 12h à 21h.

4fresh

« 4fresh» est un nouveau magasin d'éco-produits de beauté et de soins, venant en complément du site de vente en ligne du même nom (4fresh.ru). Le site existait depuis 2009 et avait déjà remporté un vif succès en présentant toute une gamme d'articles s écologiques de beauté et d'hygiène, de produits ménagers et d'épicerie bio. On peut dorénavant trouver dans la nouvelle boutique ouverte en octobre les produits cosmétiques de Natura Siberica, Organic Shop, Planeta Organica, Dr. Hauschka, Noni Care, Organic Tai. Pour la nourriture, on trouve surtout des graines de céréales de Natura, des huiles Bio Gourmet, des barres énergétiques et des jus de fruits naturels de la marque Medicura.

3, Ulitsa Paradnaya (métro Tchernychevskaya) 800.200.33.45. Ouvert de 11h à 20h.

Saint-Pétersbourg By Night

Kliotch

Voici le premier IT-bar à Saint-Pétersbourg qui ravira les visiteurs férus d'informatique et familiers de la culture geek. Les passionnés de nouvelles technologies (informatique, Internet, gadgets, jeux vidéo) se sentiront complètement à l'aise dans cet environnement et pourront se retrouver au bar autour d'un cocktail, mais surtout profiter du libre accès à Sega, Playstation 1 et PS2, Xbox360, Guitar Hero etc. Des soirées de musique électronique sont également organisées régulièrement. Comme quoi le concret est tout aussi intéressant que la vie virtuelle !

2, Konouchennaya Plochad (métro Nevski Prospect) 812.600.20.13 Ouvert de 16h à 24h (le week-end de 16h à 4h).

Transport en bref

AÉRIEN

Germanwings

La compagnie aérienne low cost Germanwings, filiale de Lufthansa, revient à Poulkovo après une interruption de ses vols avec une ligne sur Düsseldorf au départ de Saint-Pétersbourg. La compagnie assure 6 liaisons hebdomadaires entre les deux villes (tous les jours sauf mercredi) sur Airbus A319. Le trajet ne dure que 2h50min les tarifs sont effectivement très bas : à partir de 220 € pour un aller/retour.

Brussels Airlines

A partir du 30 mars prochain, la compagnie aérienne belge Brussels Airlines ouvre une liaison directe entre Saint-Pétersbourg et Bruxelles. Les vols avaient été interrompus entre les 2 villes en 2007, mais la demande est croissante et la compagnie déjà présente à Moscou, a prévu de rouvrir la ligne avec 3 rotations par semaine les lundi, mercredi et vendredi sur Airbus A319, selon les horaires suivants :

Bruxelles/Saint-Pétersbourg : 9h25-13h20

Saint-Pétersbourg/Bruxelles : 14h-16h10.

Pour notre clientèle française qui habite le Nord de la France et qui part volontiers de Belgique plutôt que de Roissy, cette ouverture est une excellente nouvelle et va permettre des combinés Moscou/Saint Pétersbourg. Tarifs à partir de 210 €.

FER

Finnair

Depuis le 1er décembre, la compagnie aérienne finlandaise, en partenariat avec les Chemins de Fer Russes, pourra offrir des billets combinés rail-air entre Helsinki et Saint-Pétersbourg. Les voyageurs pourront ainsi avec le même billet faire un aller en avion et un retour en train sur les lignes à grande vitesse Allegro qui relie les 2 villes en 3 heures. Ces billets combinés permettront ainsi une plus grande souplesse dans ces déplacements très prisés de la clientèle russe comme finlandaise

Train Flèche Rouge

A partir du 1er décembre, tous les passagers des wagons de la catégorie luxe du train de nuit Krasnaya Strela (la Flèche Rouge) qui relie Moscou à Saint-Pétersbourg auront la possibilité d'obtenir un transfert gratuit de la gare d'arrivée à leur lieu de destination final (intra-muros dans Moscou ou Saint-Pétersbourg). Pour bénéficier de ce service, il conviendra de le commander dès la montée dans le train le soir au provodnik (chef de wagon) en lui précisant l'adresse exacte.

DIVERS

Métro

Signalons la réouverture début décembre de la station de métro Ligovski Prospect après 11 mois de travaux de restauration. La station, très utilisée, appartient à la ligne 4 du métro qui traverse Saint-Pétersbourg dans une direction ouest/est.

Et côté Business ?

Expo Forum Convention and Exhibition Centre

Déjà annoncée dans nos précédentes rubriques, l'ouverture en octobre dernier du nouveau centre d'exposition de la ville reste l'événement majeur pour la communauté d'Affaires. L'ancien parc d'exposition Lénexpo étant déjà bien vieillissant, l'inauguration de ce nouvel outil moderne, fonctionnel et voué à un bel avenir, était en effet fort attendue. Situé dans la région de l'aéroport Poulkovo, ce centre n'est que dans sa première phase de mise en service avec pour l'instant seulement 3 pavillons opérationnels, un business center, 2 hôtels (déjà signalés dans un bulletin précédent) un parking et une salle de congrès. De nouveaux pavillons d'exposition et plusieurs aires de parking supplémentaires ouvriront en 2015 et 2016. Depuis son ouverture, le site a déjà accueilli quelques expositions mineures mais le vrai test sera la tenue de l'exposition Junwex début février. *64/1 Pétersbourgskoyé Chaussée (pas de métro à proximité mais des bus au départ de la station Moskovskaya). 812.240.40.40.*

Cercle Kondratieff

Le 15 novembre dernier s'est tenue avec succès une nouvelle rencontre des représentants des entreprises françaises de Saint-Pétersbourg organisée par le Consulat général en partenariat avec le Cercle Kondratieff. Cette séance a été animée par Arnaud Dubien, directeur de l'Observatoire, le centre d'analyse de la Chambre de Commerce et d'Industrie franco-russe. Le diner-débat a « fait le plein » avec plus de 50 participants, représentant de la communauté d'affaires de Saint-Pétersbourg mais aussi avec la présence d'une délégation du département de la Mayenne composée de 20 chefs d'entreprises venus en Russie pour découvrir le marché russe et comprendre son fonctionnement. Le Cercle Kondratieff reprendra, en partenariat avec le Consulat Général, ses rencontres mensuelles en janvier.

Contact : Myriam Truel Contact : 7.926.692.10.19. E-mail : myriamtruel@hotmail.fr ou Gérard Lutique - + 33.6.03.96.06.04. E-mail : contact@cercle-kondratieff.com

Salons à venir

Voici les expositions internationales importantes ayant lieu à Saint-Pétersbourg dans les prochains mois :

I. Junwex (Bijouterie). Du 4 au 8 février . Lenexpo et Expo Forum

. Intercharm professionnel (Beauté). Du 25 au 27 février. Lénexpo

. Ecologie des Grandes Villes (Traitement des déchets). Du 18 au 20 mars. Lénexpo

. Interstroyexpo (Construction). Du 18 au 21 mars. Expo Forum

.Aquaterm (Chauffage). Du 18 au 21 mars. Lénexpo

. Cleanexpo (Nettoyage). Du 18 au 21 mars. Expo Forum

. Automechanika (Automobile). Du 24 au 26 mars. Lénexpo

. High Tech (Hautes Technologies). Du 24 au 26 mars. Expo Forum

Contacter le service Salon de Tsar Voyages pour l'organisation de votre déplacement en tant qu'exposant ou visiteur pour l'un de ces événements.

Restaurants : encore des ouvertures

** Le Pain Quotidien

La première boulangerie de la chaine belge Le Pain Quotidien a ouvert en plein centre de Saint-Pétersbourg, sur la Perspective Nevski. En plus de la vente à emporter de pains, croissants, autres viennoiseries et pâtisserie, on pourra y faire une pause agréable dans les 2 salles dont l'une en étage, aussi bien pour un petit-déjeuner que pour un snack dans la journée. Confortablement installés dans de grands fauteuils le long de baies vitrées ouvrant sur la Perspective Nevski, vous pourrez profiter du pain frais pour un petit-déjeuner « à la française » ou vous restaurer avec quiche, tartes salées (6 à 10 €), tartines, salades 7 € et gâteaux en tout genre.

5, Nevski Prospekt (métro Admiralteyskaya). 812.602.02.10. Ouvert de 6h30 à 23h.

** + Namas Té

Il existe à Saint-Pétersbourg encore peu de restaurants de cuisine exotique. Voici un nouveau venu, proposant une bonne cuisine indienne sous la houlette de son propriétaire, Pratuche Charma, indien d'origine arrivé en Russie en 1987 et ayant travaillé dans la restauration depuis 2005. Ici, l'atmosphère est vraiment authentique, aussi bien pour la décoration que pour l'accueil chaleureux, d'autant plus que tout le personnel est indien et saura vous conseiller sur votre choix. La carte est très variée et pour l'agrémenter et pour une meilleure compréhension, elle présente même des photographies des plats proposés. On y retrouve les grands classiques de la cuisine indienne avec un chapitre entier consacré aux plats du tandour (four indien) mais aussi des nams (pains ronds traditionnels) fourrés aux différents ingrédients (fromage, pommes de terre, oignons etc.) et bien sûr des currys aux saveurs épicées. Nous avons aimé la soupe aux lentilles, riz, pommes et citron 3,5 €, le curry de poulet aux poivrons et gingembre 10 €, l'excellent poisson mariné dans le yaourt 10 €. Pour les desserts, optez pour les lassis (yaourts sucrés) ou le gâteau indien au lait et carotte 4,3 €. Dépaysement assuré et bonne cuisine traditionnelle.

5, Malaya Konuchennaya (métro Nevski Prospekt). 812.570.68.86. Ouvert de 12h à 23h.

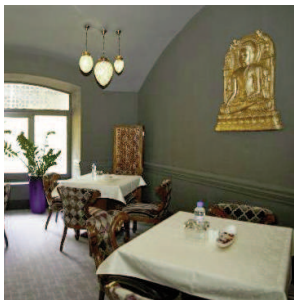

** +Valenki &Varezhka

Le groupe White Caviar, qui possède déjà le restaurant La Fabrik, vient d'ouvrir 2 restaurants dans le centre sous le nom amusant de Valenki et Varezhka, 2 emblèmes incontournables de l'hiver russe. Les valenki sont des bottes en feutre et le varezhka, la moufle en laine dont tous les enfants (et certains adultes) sont équipés pour les sorties hivernales. Les 2 établissements ont d'ailleurs su reconstituer cette ambiance de frimas typiquement russe avec mobilier en bois, samovar et des dizaines de valenki stylisés et de moufles de couleur tricotées accrochés au mur ou suspendus au plafond. L'ambiance est donc très couleur locale et la carte également puisqu'on pourra y goûter une cuisine simple traditionnelle comme bortch 4 €, pelmeni 5 € ou bœuf Strogonoff 8 € .

Voici donc 2 nouvelles adresses parfaites pour les étrangers de passage en mal de dépaysement local et pour un repas économique dans une ambiance chaleureuse et bon enfant.

10, Ulitsa Bolchaya Konuchennaya (métro Nevski Prospekt) 812. 925-36-99 et 87, Nabérejnaya Moïki (métro Admiratelskaya) 812.989-77-95. Ouverts de 12h à 24h.

*** Paroussa na Kriche (Les Voiles sur le toit)

Un nouveau restaurant avec vue panoramique sur Saint-Pétersbourg est apparu en septembre dernier à Saint-Pétersbourg. Construit sur le toit du business centre Tolstoï Skver, il n'est pas facile à trouver puisque pour l'instant aucun indication n'est vraiment apparente : prendre l'escalier roulant, puis l'ascenseur et monter jusqu'au 10 ème étage. L'intérieur est modeste mais la vue sur la Forteresse Pierre et Paul est spectaculaire. Le restaurant est divisé en plusieurs salles à la décoration contemporaine mais malheureusement assez impersonnelle. Toutefois, installés le long des grandes baies vitrées, la

vue vous fera pardonner une carte peu originale, sans surprise : pâtes à la carbonara 6,5 €, bœuf Stroganoff 11 €, salade au thon et avocat 5,8 €, tartare de bœuf 8 € etc... Pour un peu plus d'exotisme, laissez-vous tenter par les spécialités caucasiennes, tout à fait acceptables : khinkali (ravioli géorgien), khatchapouri (pain au fromage), satsivi (poulet à la sauce aux noix ou chachliks (brochettes).

Tolstoy Skver. 10ème étage. 9, Ulitsa Lva Tolstova (métro Petrogradskaya). 991.10.90. Ouvert de 12h à 24h.

*** Oukrop (Fenouil) ♥

Le 3 ème café-restaurant de la chaîne Oukrop vient d'ouvrir dans l'île Vassilevski. L'apparition du premier café Oukrop, rue Marata en septembre 2012 avait suscité intérêt et enthousiasme dès son ouverture pour son nouveau concept de restaurant végétarien et végétalien. Celui-ci a reçu le qualificatif d'« appartement » puisqu'il est conçu comme un petit appartement pétersbourgeois moderne, à l'atmosphère conviviale. Et pour se sentir « comme à la maison », les clients pourront faire leur café eux-mêmes ou aller se servir dans le frigo pour prendre un snack ou un dessert. La carte reprend les spécialités pour végétariens, mais aussi végétaliens et vegans (végétaliens crudivores) qui ont fait son succès. On appréciera tout particulièrement la soupe de carottes à l'orange, la salade aux betteraves et fromages, les pâtes de courgettes, les ravioli de daikon et l'incontournable fallafel-lavash (galette arménienne). Prix très raisonnables. A noter qu'il existe aussi une formule "take away" , pratique pour consommer au bureau ou chez soi salades, sandwichs ou quelques plats chauds.

30, 7 liniya Vassilievskogo Ostrova (métro Vassileostrovskaya) 812.946.30.33. Les 2 autres restaurants sont au 23, Ulitsa Marata (métro Nevski Prospekt) 946.30.36 et 14, Ulitsa Malaya Konuchennaya (métro Admiratelskaya). 812.946.30.35. Ouverts de 9h à 23h

Brèves Gourmandes

Bar à vin Vinostudia – le deuxième bar de la chaîne vient d'ouvrir dans le centre. C'est à la fois un bar à vin, un restaurant et une boutique. Le magasin offre un grand choix de vins rouges, blancs, rosés et champagnes de différents pays et à des prix préférentiels. Si vous cherchez une bonne idée de cadeau, Vinostudia propose aussi des coffrets bien présentés. Le principe de la carte du restaurant est simple : à chaque plat son verre de vin. Nous vous recommandons spécialement le risotto aux fruits de mer 7 €, le saumon à la betterave rouge 9,5 € ou la soupe-crème de citrouille 4,5€. *2, Ulitsa Bolchaya Kononuchennaya (métro Nevski Prospekt). 921.931.62.28. Ouvert de 10h à 2h.*

Bouchée – la boulangerie-pâtisserie Bouchée, en collaboration avec le journal électronique The Village, lance un nouveau projet « La poste vivante ». Des boites aux lettres ont été installées dans cinq boulangeries de la chaine et chaque client peut envoyer aux quatre coins du monde une carte postale achetée sur place. Les cartes postales représentent différentes vues de Saint-Pétersbourg et des illustrations de desserts vendus dans les pâtisseries, créées par les étudiants de l'école Miroédova School. Prix d'une carte postale avec un timbre : 0,7€. Ce service est disponible dans les établissements suivants : *7, Ulitsa Malaya Morskaya ; 18, Naberejnaya Kanala Griboedova ; 10, Ulitsa Vosstania ; 33, Sredni Prospect et 35, Moskovski Prospekutest*

Café Frites – ce fastfood classique pétersbourgeois propose burgers, sandwichs et fallafels, mais aussi surtout de vraies frites comme en Belgique. Selon les propriétaires, les frites « à la Belge » sont des bâtonnets de pommes de terres plus épais que la moyenne proposée (taille de 1 cm de côté), mais surtout, elles sont cuites en deux fois (avec deux températures différentes). Dans la journée, le café est un self-service tout simple, où l'on peut se nourrir correctement pour un prix très raisonnable (10 €) et le soir, il se transforme en un bar-restaurant où on peut diner à la carte, regarder un match de foot ou prendre un verre entre amis. Prix légers pour plats standards sans grande originalité : pizza Marguerita 4,5 €, saumon grillé 6 € etc… Mais le petit « plus » de cet établissement, à demander au personnel, est son accès au toit d'où s'ouvre un belle vue sur l'ile Vassilievsky. A surveiller pour l'ouverture en été d'une vraie terrasse où l'on pourra consommer. *Centre commercial Ostrov. 7 7ème étage. 36/40, Sredni Prospect (métro Vassilieostrovskaya).812.676.85.95. Ouvert de 12h à 23h.*

Buddha Bar – à l'occasion de son deuxième anniversaire, le Buddha Bar a enrichi pour l'hiver sa carte des vins, avec de nouveaux cocktails originaux. Laissez-vous surprendre par la « collection du Nord » avec toute sorte d'ingrédients de la région nord-ouest (argousier, groseille, airelle rouge, mure jaune) ou par la « Luxury collection » avec le cocktail Burning Shake qui sera flambé devant vous ou le Five O'clock servi dans une tasse et de la glace maison. *78, Sinopsakaya Naberejnaya (métro Plochad Aleksandra Nevskogo). 812.318.07.07. Ouvert de 12h à 2h (le week-end de 12h à 5h).*

Prianosti i Radosti – le restaurant situé sur l'avenue Moskovski offre un dessert aux futures mamans et un café à emporter aux visiteurs du matin. De plus, si vous venez le matin pour un petit déjeuner de 9h à 12h, vous pouvez tester le short breakfast servi en 15 minutes et pour 5 €. Et si votre petit déjeuner n'est pas servi en 15 minutes, il vous sera gracieusement offert ! *191, Moskovski Prospekt (métro Moskovskaya) 812.640.16.16. Ouvert de 9h à 24h.*

Culture et Loisirs à Saint Pétersbourg

Le projet Poltava

Ce chantier grandiose, le projet Poltava, est l'un des plus importants évènements culturels de ces derniers années et prévoit la reconstitution de l'un des premiers navires de la flotte baltique russe, construit à l'Amirauté de Saint-Pétersbourg en 1712 avec la participation du tsar russe Pierre le Grand. La reconstitution d'un bateau historique n'est pas une tâche facile mais grâce aux recherches scrupuleuses de passionnés et le travail important du bureau de construction sur les anciens croquis du navire, ce projet Poltava est bien avancé.

Il s'agit non seulement de reconstruire ce navire, mais aussi avant tout de faire partager cette aventure au public afin qu'il puisse découvrir et assister aux grandes étapes de la construction. Les visites se font uniquement en groupes et commencent à 10h, 12h, 14h, 16h, 18h. Tarif : 6,5 €

19 « A », Ulitsa Bérégovaya. Posselok Lakhta (train jusqu'à Lakhta) 965.056.15.56. Ouvert de 10h à 18h.

Lenexpo et Les Impressionnistes Français

La première mondiale de l'exposition interactive « De Monet à Cézanne. Impressionnistes français » s'est ouverte le 20 novembre dernier à Saint-Pétersbourg dans le parc des Expositions Lénexpo. A l'aide d'une nouvelle technologie de pointe, la compagnie iVision présente les œuvres des impressionnistes français sur grand écran et invite tous les amateurs d'art à les admirer sous un autre angle. Des dizaines de projecteurs diffusent sur de grands panneaux interactif, les plus beaux tableaux des peintres impressionnistes, le tout accompagné de musiques de Debussy, Tchaïkovski ou Offenbach. L'objectif de l'exposition est de faire vivre l'art autrement et il est vrai que grâce au jeu des couleurs et de la lumière et à l'accompagnement musical, les tableaux nous semblent incroyablement vivants. Jusqu'au 31 mars 2015. Tarif : 6 €.

LenExpo, pavillon №3. 103, Bolchoï Prospekt (métro Primorskaya). 812.703.40.40. Ouvert de 11h à 21h (le week-end de 11h à 22h).

Musée Benoit à Péterhof

L'année 2014 est l'année de deux anniversaires dans la dynastie artistique de la famille Benoit-Lanceray : les 130 ans de la naissance de la célèbre peintre russe Zinaïde Serebriakova, membre de l'Association Mir Iskusstva et première femme russe à être reconnue comme peintre majeur et les 135 ans de la naissance de son frère, l'architecte Nicolas Lanceray. A cette occasion, le musée de Peterhof organise une exposition qui leur est dédiée : «Nous avons vécu pour l'art ». Une grande partie des œuvres exposées n'ont jamais été présentées au public et l'on y retrouve des tableaux d'artistes de l'époque dite « l'âge d'argent » (fin du XIXe – début du XXe) à travers esquisses au crayon et aquarelles provenant des fonds du musée de Peterhof. Le tout est complété par des archives historiques uniques, photos et correspondance de Zinaida Serebryakova. L'artiste est surtout célèbre pour ses portraits, autoportraits et nus que l'on découvre ici la plupart pour la première fois.

Musée de la famille Benoit - 8, Aleksandriskaya Ulitsa, Peterhof. 821.450.53.90. Ouvert samedi-dimanche de 10h30 à 17h.

Palais Roumiantsev

Cet ancien palais abrite une très intéressante exposition consacrée à la Première Guerre Mondiale à travers la vie quotidienne de l'époque : « Journal de Petrograd ». Sont exposés photos, cartes de guerre, vêtements militaires, objets de tous les jours des soldats etc. avec plus de 200 pièces et 23 photographies présentées dans l'ordre chronologique de la période, de juillet 1914 à mars 1918. Une grande partie est consacrée aux actes de bienfaisance de la population puisque de nombreux hôtels particuliers de la noblesse russe de l'époque ont été transformés en hôpitaux militaires, y compris l'ancien Palais Roumiantsev, siège de cette exposition. Jusqu'au 12 avril.

44, Angliyskaya Nabérejnaya (métro Admiralteyskaya).812.571.38.93. Ouvert de 11h à 18h

Musée Ethnographique

Le 24 novembre dernier, le Musée Ethnographique a fêté son 80e anniversaire. Véritable trésor, riche de plus de 500 000 pièces provenant de plus de 150 peuples vivant alors sur le territoire de l'ex-URSS du Caucase à la Yakoutie en passant par la Bouriatie et l'Asie centrale, ce musée est un témoignage inestimable des traditions culturelles de ces peuples à travers leurs objets rituels, leur artisanat, leurs armes et leurs vêtements, et constitue une excellente entrée en matière pour le Grand Tour de Russie. C'est l'occasion pour le musée de présenter ses nombreuses activités : outre les visites classiques de ses expositions, nous pouvons y organiser : ateliers de poterie, de tissage, de décoration de matriochka, visite privatisée de la Chambre d'Or ou excursion de nuit, concerts folkloriques ou privatisation de la grande salle de Marbre pour un dîner de gala.

4/1, Ulitsa Ingéniernaya (métro Nevski Prospekt) (812) 570.54.21. Ouvert de 18h à 18h (sauf le lundi) .

Photostroll-Spb-Ru

Cette société propose une façon originale de découvrir la ville en alliant visite guidée traditionnelle et reportage photographique. Afin de vous laisser admirer Saint-Pétersbourg librement, c'est un photographe professionnel, en plus du guide, qui vous accompagne et vous fait poser dans les sites les plus photogéniques. Pas de lourds équipements à transporter ni de longs réglages à entreprendre, laissez-vous vivre et photographier en toute tranquillité ! Plusieurs itinéraires thématiques sont proposés : tour de ville classique, les palais extérieurs, les toits de la ville, le Saint Pétersbourg de l'art moderne etc.. Les tarifs sont assez élevés : entre 100 et 160 €, mais l'expérience est unique !

Contact : 8.965.063.11.86. Site web : http://photostroll.wix.com/spb-ru

TSAR VOYAGES

Votre publicité dans ce bulletin ?

Cap à l'Est

Le "Quoi de neuf en Russie et CEI ?" est ouvert aux annonceurs qui souhaiteraient être présents sur ce support très lu par une vaste communauté d'habitués de la zone. Largement diffusé en France et en CEI, ce bulletin est à votre disposition pour un encart à des prix tout à fait concurrentiels.

Contacter Cap à l'Est / Tsar Voyages pour tout renseignement sur tarifs et conditions .

Isabelle Haas 06.09.66.56.74. E-mail : isabelle.haas@tsarvoyages.com

Hôtellerie : Bons Plans

OUVERTURES

Hôtel Indigo 4*

Ouvert avant l'été, ce nouvel hôtel mérite vraiment de retenir notre attention. La chaîne de « boutiques hôtels » Indigo, faisant partie du groupe IHG et déjà présente en Europe, inaugure ici un bel établissement qui conviendra tout à fait à la clientèle Affaires et Tourisme. Situé Ulitsa Tchaïkovskovo, non loin du centre historique, il a la particularité d'être installé dans un joli bâtiment ancien tout en proposant une décoration et un intérieur très moderne, voire high-tech. De capacité moyenne avec 119 chambres organisées autour d'un atrium central et d'un joli hall vaste et décoré d'un mobilier contemporain chaleureux, l'ensemble est surprenant et ne manque pas d'originalité. Dans les chambres au décor très « design », tout sent le neuf : salle de bain superbe avec douche italienne, queen or king size bed, TV écran plat, bouilloire, etc... Les suites au dernier étage ont des petites terrasses avec une magnifique vue. Nombreux services dont une petite piscine, sauna, fitness center restaurant, bars , salle de réunion, wi fi gratuit. Les tarifs en basse saison sont à partir de 90 € mais peuvent grimper jusqu'à 230 € en haute saison.

17, Ulitsa Tchaikovskogo Ulitsa (métro Tchernichevskaya). 812.454.55.77 .

Hôtel Demetra Art Hôtel 4*

Autre nouvel hôtel ouvert récemment dans le même esprit que le précédent, mais ne proposant que 60 chambres. Installé également dans un immeuble ancien du 18eme siècle de la rue Vostania, son intérieur est décoré par un designer italien avec mobilier contemporain et décor aux couleurs vives. Chaque chambre est différente par sa taille et son mobilier, mais toutes sont agréables et confortables avec écran TV plat, minibar, King size bed, jolies salles de bain. Wi fi gratuit. Les services sont un peu plus réduits qu'à l'Indigo et autres 4* similaires : salles de conférence, restaurant, bar, mais pas de fitness center. Tarifs à partir de 75 € et 150 € en haute saison, ce qui est raisonnable.

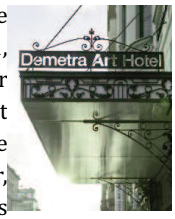

44, Ulitsa Vostania (métro Plochad Vostania) 812.640.04.08.

Aglaya Hotel&Courtyard 3*sup

Voici un nouveau petit hôtel de 50 chambres, assez central à une station de métro de la Gare de Moscou et qui a été construit par un hôtelier belge, Henri Alexis Brialmont. Le bâtiment donne sur un charmant petit square, ce qui met les chambres à l'abri des bruits de la ville. La particularité de l'établissement est de proposer des chambres de plusieurs catégories et ayant chacune une décoration propre, allant du cadre classique au design high-tech en passant par l'art-déco pour les suites. Elles sont toutes équipées de tout le confort moderne : accès Internet, sèche-cheveu, télévision LCD avec chaînes par satellite, téléphone. Vous pourrez bénéficier depuis la terrasse du 7ème étage, d'une vue magnifique sur les célèbres toits de Saint-Pétersbourg, la cathédrale Saint-Isaac et principaux monument de la ville. Le restaurant « Brasserie Pascal » propose une sympathique cuisine franco-belge avec une bonne sélection de bières russes et belges. Tarifs : à partir de 60€ en basse saison.

38, Ulitsa Razyezzhaya (métro Ligovski Prospect) 812.244.77.33

DIVERS

Belmond Grand Hôtel Europe 5*

Dans le cadre d'un vaste programme de restauration, l'hôtel a inauguré le 28 novembre dernier la plus grande suite présidentielle de Saint-Pétersbourg ainsi que cinq autres suites avant-gardistes. Ce vaste espace a été créé à partir des 19 chambres du premier étage de l'hôtel afin de répondre à une demande croissante et viennent en complément des 10 suites historiques de l'hôtel. D'une surface de 350 m^2, la somptueuse Suite Présidentielle est accessible depuis un magnifique lobby pourvu d'une spectaculaire coupole ornée de feuilles d'or, le tout offrant une vue imprenable sur la Perspective Nevski et la rue Mikhailovskaya. Elle est composée de deux chambres, deux salles de bain en marbre, d'un hammam sauna, d'un centre de fitness, d'une salle de jeux, d'un bureau avec bibliothèque, d'une salle à manger, d'une cuisine entièrement équipée, d'un salon et d'une salle de musique avec un piano à queue Carl Schroeder d'époque. Rendant hommage à l'art russe des années 1900, les cinq suites avant-gardistes portent quant à elles toutes de célèbres noms d'artistes de cette époque : Malévitch, Kandinsky etc.. avec une somptueuse décoration inspirée de l'univers de l'artiste. Elles disposent d'une chambre à coucher spacieuse avec un lit kig-size, d'une salle à manger, d'une salle de bain en marbre, d'un salon avec boudoir. Tous les espaces de ces 6 suites, sont équipés d'un mobilier luxueux et d'objets décoratifs uniques. Les tarifs des 5 suites commencent à partir de 4322 € et ceux de la Suite Présidentielle ne sont communiqués que sur demande. *1/7, Ulitsa Mikhailovskaya (métro Gostini Dvor) 812.329.60.00.*

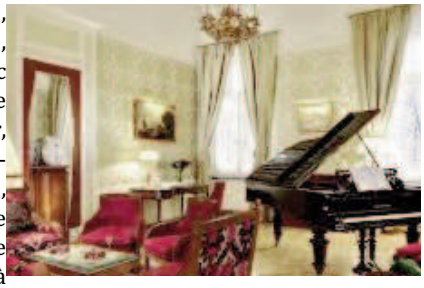

Kempinski Moika 5*

Un petit marché de Noël sera installé à l'hôtel Kempinski Moika du 1er décembre 2014 au 7 janvier 2015. Voici une tradition bien sympathique : chaque année à la veille de Noel et des fêtes de fin d'année, le lobby de l'hôtel Kempinski se transforme en conte de fée. Un majestueux sapin de Noel de 6 mètres de haut trône au milieu du hall, entouré de personnages de Casse-Noisette et de décorations scintillantes. Les visiteurs pourront acheter sur les étals du petit marché de Noël du Kempinsky Moïka des

friandises confectionnées par les pâtissiers de l'hôtel : maisons en pain d'épices, personnages en sucre, chocolats, pralines, gelées de fruits, cakes aux amandes de Noël et autres gourmandises.

22, Naberezhnaya Réki Moiki (métro Admiralteyskaya) 812.335.91.11

Hôtel Gogol 4*

Ce petit hôtel, installé dans un immeuble historique où vécut Gogol de 1827 à 1829, est ouvert depuis 2012 mais n'avait pas été signalé dans nos rubriques. Mais nous souhaitons en parler car il a réalisé quelques améliorations (comme l'installation dans tout l'immeuble de l'Internet haut-débit), mais il a surtout remis en valeur la curiosité de l'établissement : la chambre-studio baptisée Gogol et qui occupe une partie de l'ancien appartement habité par l'écrivain au 19ème siècle.

L'hôtel se trouve en plein centre de Saint-Pétersbourg, dans le quartier des héros de la littérature classique russe. Il ne possède que 24 chambres, au confort correct, et conviendra parfaitement à une clientèle touristique préférant une ambiance intime et familiale aux grands établissements plus impersonnels. Tarifs à partir de 60 € en basse saison et 90 € en haute saison.

69, Nabérejnaya Kanala Griboédova (métro Sennaya) 812.571.18.41

Vie de la Communauté Française

- **David Teurtrie,** chercheur à l'Inalco et docteur en géographie, a été nommé directeur du Collège Universitaire Français de Saint-Pétersbourg et a pris ses fonctions cet automne. Il sera entouré d'une nouvelle équipe de professeurs.

- Lors de son cocktail de bienvenue pour les nouveaux arrivants français à Saint-Pétersbourg, le 15 octobre dernier, **M. Thibaut Fourrière**, Consul Général a souligné que la communauté française avait fortement progressé depuis la rentrée de septembre, avec 60 nouveaux immatriculés et donc maintenant 450 Français. Ce chiffre englobe cependant les 30 étudiants venus pour un semestre

Quoi de neuf en province et C.E.I ?

Hôtellerie : encore des ouvertures Russie/C.E.I

Rostov sur le Don
Mercure 4*

La chaîne Accor continue son développement en province avec un bel hôtel de 89 chambres au centre de Rostov, face à l'hôtel de ville. Avec une jolie décoration moderne et des chambres confortables et bien équipées il conviendra pour les voyageurs d'affaires et les touristes. Nombreux services : wifi gratuit, 3 salles de conférence équipées de matériel audiovisuel dernière génération, restaurant alliant cuisine russe traditionnelle et plats français classiques et centre de remise en forme. Tarif à partir de 95 €.

35/107, Vorochilovski Prospekt. Rostov sur le Don. +7.863.222.44.44

Volgograd
Park Inn by Radisson 4*

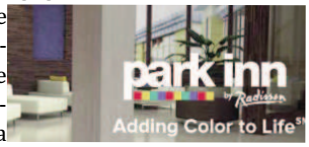

La ville de Volgograd se dote d'un nouvel hôtel de chaîne internationale avec l'ouverture avant la fin de l'année 2014 d'un établissement Park Inn. Il proposera, en plein centre-ville 150 chambres décorées aux couleurs de la chaîne (bleu, ocre et blanc) , plusieurs restaurants et salles de conférence.

7, Ulitsa Mikhaila Bolonina. Volgograd . +7 844.226.81.28

Kaluga
Four Points by Sheraton 4*

La chaîne Sheraton sera bientôt présente à Kalouga, ville en pleine expansion à 180 kilomètres de Moscou avec un établissement de 172 chambres qui ouvrira le 1 er mai 2015. Sont annoncés de nombreux services avec en particulier plusieurs salles de conférence et un grand centre de remise en forme avec un spa de 240 m², doté d'une piscine, d'un Jacuzzi, d'un hammam et d'un sauna.

16, Ulitsa Koroleva; Kaluga, +7.484.227.70.60.

Transport en bref

Nouvel Aéroport à Rostov sur le Don

Cette ville de Russie, qui accueillera certains des matchs de la Coupe du Monde de Football de 2018, se dotera d'un nouvel aéroport international grandiose au design très contemporain dont la construction commencera prochainement. Le projet ne se limite pas qu'à des terminaux aéroportuaires, mais comprendra aussi un hôtel, des espaces de bureaux et de nombreux parkings.

TSAR VOYAGES

L'équipe "Quoi de Neuf en Russie et C.E.I ? "
Isabelle Haas : rédacteur en chef et mise en page

Laure Jacquet : conception de la maquette.

Cap à l'Est

Renseignements recueillis avec l'aide de nos correspondants locaux :
A Moscou : Gilles Chenesseau, Lorraine Monclar, Loïc Charlot et l'équipe de Tsar Voyages

A Saint Pétersbourg : Olga Lvova et l'équipe de Tsar Voyages